盛京時報
今日一大張
發行者 康德新聞社
康德新聞社奉天支社

農業增產行政簡素化
適宜分配勞力進向生產
古海次長會見記者團談述當前諸問題

【新京】古海總務廳次長、二十七日午後一時半、會見記者團、關於勞力之分配、農產物之增產、行政簡素化及其他當前諸問題、談述如次、

古海次長

勞力之分配 不僅最近由華北入滿之多數勞働者、與都市人口疎散問題有所關聯、即確立勞力之分配對策亦須急速決定、關此、不想再行設別種機關、僅依委員會之運營、實施即可矣、並講求勞力由非生產部門一轉至生產部門之積極的對策、

農產物之增產 關於農產物之增產、蒐貨、僅爲優先政策、故予廣汎實施之、對將迫增產期之問題農業金融、與物資配給機構問題、講求最後策、對此、論述現在與農合作社之機構、機能之如何者、實一問題也、然於基本國策大綱所系者、即其具體化、後即縣村屯之行政機關與農民之密切連繫也、

行政簡素化 自基本國策大綱發表以來、即由中央地方對此問題予以積極的推進、然現在、並不是期待其全面的效果之頃、關於此次行政機構之改正、及其他機構之改正、並因此而行之人事異動、調機時、則行政簡素化、即以斷然態度實現矣、

導入日本資本技術 關於導入報上所載之三井、三菱、住友等日本資本技術之事、未見政府具任何動態、然一般謂、達成日本資本使命、及技術之導入即其結構、對其資本、已經考究種具體的條件、故待早期實現者、即技術一點、日本優秀之技術、如對滿洲國之開發產業擴充生產力上有所任務者、實歡迎不已、

雲峰水電 關於開發雲峰之鴨綠江水電、在前此赴京城時、曾與朝鮮側協議、至於堰堤高矮問題、乃數年後之問題、故今將迅速動工、自對鴨綠江、松花江、計以第一次五年計畫以來、其電力之開發亦有顯著功績、故動力一點之對於滿洲國實有裨益、

經濟統制之運用 本年於開發食糧見地下、復大量獎勵馬鈴薯之增產、關於調整此馬鈴薯之配給之實、屢有所聞、余雖不願實行統制、然而、亦予對以此爲原料之加工品、加以統制、對其經濟統制、如不講求實效方法時、則弊害一事、必接踵而至、於此意義、理想下、講求不爲登用權力所陷之統制、與此經濟統制相關聯之街中所見之買賣行列、實是戰時下遺憾之事、如予使此斂形時、則整備配給機構即其一問題也、例如、對消費組合及其他販賣店、所賣之物品、皆予以配給時、則行列之小攤即可因此而無、後以無行列買賣之配給、與無登用權力之統制充當統制經濟目標、實行之、

國際情勢展望

北非蘇土確保主勢
通商破壞戰術美英苦惱無策
船舶危機足致敵命

作戰主動性在軸心軍

【東京】作戰主動性在軸心軍歐洲戰局之現階段、由去年十一月美軍之北非侵入以來至本年二月、僅四個月間軸心軍均守勢、由三月以來突然逆轉、東部及北非兩戰線、反軸心軍持守勢、作戰之主動性、現已再歸德意軍之手中矣、並由德潛水艇之活躍、通商破壞戰、對反軸心側與以極困難之地位、陣營含有宣傳之意味頻事虛僞之宣傳反軸心軍之危機當前而猶空作一片囈語、

東部戰線之攻勢

去年十一月以來、赤軍必死之反攻、撤收直面作戰、由於德軍二月十三日總統對頓尼茨總反擊命令發下後、再轉猛烈果敢之一大攻勢、戰線漸次縮短、對赤軍出以前面的攻擊、已將哈科佛、皮爾哥羅特兩要衝奪回、現在南方由塔甘羅克至哈科佛、經皮爾哥羅特、北方由克爾斯克奧里爾地區、達戰西及馬、西方至拉道加湖南方沿鮑爾原斯河列寧格勒、確保此戰線、逐次整備有利之態勢、更由對頓尼茨地區下總反擊命令以來、親自到第一線、且一個月餘、指導作之戰、總統、親立陣頭指揮、鼓舞德軍、士氣大振、德國最近之總動員、至本年六月、可有新武裝〇〇萬之總兵力達〇〇個師團、現時對蘇聯側之損害累計、已達千二百萬人、現有兵力千七百萬之蘇聯、現已將可能動員限度、更一步迫至纖屬、蘇聯今後五百萬動員、爲其最大限度、今年春季、夏季攻擊即爲東部戰線運命決定之時、

北非戰線之鬪力

突尼及亞反軸心軍被擊碎、則於地中海爲軸心軍之海軍力及其輸送線、由西其利亞突尼斯之線、被切斷、有此意時、以敘軸心反軸心兩軍、對此戰鬪、一步亦不讓、一時接近亞歷山大百餘公里地點、突入埃及內地之德勞梅爾軍、去年十一月美軍侵入北非同時、急遽撤轉馬頭、而放棄利比亞、與集結突尼及亞之阿沙母將軍之軍隊合流、以此理由、反軸心軍蒙甚大損害、突尼及亞全線、逐次後退、靜待急遽而來美援軍之到着、由十七八日、爾出反擊態勢、二十二日夜、突然對突尼及亞內部馬來斯線之勞梅爾軍、同中央部之加福沙地區行猛烈攻擊、美英側今回企圖攻擊將破、必將勞梅爾軍各個擊破、在同戰線動員之反軸心軍、以英第十軍爲主力、約十萬餘、中央以美第五軍併合法叛軍約十七、八萬、南方以英第八軍爲主力、十四、五萬、共計約四十二、三萬、對此軸心軍德意四十萬前後、飛行機戰車等、數的方面、亦較美英軍占優勢、現在全戰線之主動力、依然在軸心軍手中、然反軸心軍在同戰線之作戰目的、目下直布羅陀美英之輸送船入口、若放棄、北非戰線之時、預想在其他戰場必有新的上陸作戰、軸心軍決不疏忽、現軸心潛水艦之猛威、

時、今日北部東部地區、多少持攻勢、但被認爲無何重要性、東部戰線頗感興味、北部鮑爾加地區、成爲德軍捕虜之赤軍第二機甲軍團司令官瓦拉蘇夫中將、投入反蘇陣營、該中將受德軍指導下、今回設立烏克蘭解放委員會、任前赤軍少將馬利修金爲書記長、爲將烏克蘭全域、由共產制度中解放、目下須向蘇聯內之俄羅斯軍呼喊、瓦拉蘇夫中將、曾受列寧章、赤旗章等、爲赤軍首腦之一人、民國八年至十三年、曾任、蔣介石之軍事顧問、頗有人望、彼指摘赤軍內之無秩序、對共產主義全面的加以否定、此點甚有興味、

軸心潛水艦之猛威

於前大戰英國最大危機、即爲德潛水艦之活躍、於今次大戰仍將前轍矣、軸心國之船舶狀況概述之、現在美英保有者、三千百五十萬噸之中、三分之一不能使用、現在能使用者、不過約在千二百萬噸、而其中除軍事以外之絕對必要者約一千二百萬噸、以故對軍際軍需品之輸送能用者不過九百萬噸而已、對北非及其他大量之派遣軍、有補給之必要、由於美英船腹不足、化成燃眉之急、德軍當局發表軸心潛水艦活躍、入三月以來極著、三月一日以降、至二十五日之擊沈總計達七十萬八千一百噸、美英之建造能力、一月六十萬噸方可、乃以十萬噸之成績、長此放置之危機、反樞軸國當面、極度感船舶之危機、對以上事情嚴感反映美英內情、美英加拿大之三國代表、前此在華盛頓舉開討論潛水艦會議並未決定何等對策、一方軸心側由十五日起三日間、在羅馬開軸心最高海軍會議、更加積極的繼行海上攻擊、協議共同作戰、今後反軸心側、對軸心潛水艦作戰對處之名手、尚不易發覺見、

從事建設觀測所的設營隊（海軍省許可濟第一一〇號）

週間時評
巴摩長官訪日之意義

孟子云「順天者昌逆天者亡」、「以德服人者中心悅而誠服也、以力服人者非心服也、力不贍也」、以此以言、凡忘於建非常之功而立非常業者、當心充分準備斯言、而後可以有係也、吾人觀夫日緬親善關係之日臻緊密、更可知德之足以服人也、審諸目前東京方面發表緬甸長官巴爾民等一行、應日政府之邀、赴日訪問、互相交驩、此事在近代史上誠有重大意義在焉、考緬甸淪於狡英之手、已近百年、其間遭受鐵蹄之蹂躪、以及苦痛之呻吟、筆難盡述、迨至大東亞戰爭爆發以來日本節節勝力敵軍奔竄降服遂將英國在緬甸之勢力、盡數驅除、因之得解緬民於倒懸拔出於水深火熱之中而措置於衽席之上、於此感激涕淚之下、乃奮起協助日軍以求更生之路、此亦緬民所深可慶幸者也、

然據東條首相在議會席上演說中、對緬甸獨立曾有明白之表示如左、緬甸獨立係離開從來對依靠頹廢的英美觀念、以建設大東亞爲目標、在明確之自覺上、建設共存共榮的新獨立國家、在日本好意、而且積極諒解支援下並希能以其創意及責任、從速具備完全獨立國之實體、爲共榮圈內國家一分子、與帝國提攜互相協力以貢獻於世界新秩序之之建設實現、由以上各點觀之、可知日本對緬甸獨立、實以大乘見地、而扶助之、非如英美人以己之私利、作搾取之手段、此實我東洋民族倫精神之表現也、又於巴摩長官談話中、彼對建設大東亞共榮圈之決心已流露言表、彼能具此眞誠堅決協力、雖屬自發、然亦實受日本當局眞誠感動所致也確信皇軍之威力、絕能獲得最後之勝利、是故願赤誠致全力於復興事業、以助友邦之聖戰、驅除英美、並報扶助盛德、其眞之心、良可佩也、故希巴摩長官再行盡力發揮其政治天才、於此動盪緊迫局勢中、以完成建設大東亞共榮圈之目的而實現自主更生之新國家、實爲吾人馨香而禱祝者也、

意大利發表綜合戰果

【羅馬電】二十七日羅馬各報發表由意大利參戰之一九四〇年六月十日起、至本年二月末止、意大利空軍之戰果並損害如左、

戰果
一、擊墜或地上擊破、二、三〇〇機、
一、認爲確實擊墜者、九五八機、
一、擊沈艦、六十五隻、
同船舶、一三六隻、
損害、
戰死、一、六九六名、
負傷、一、九二一名、
行方不明、二五七名、
捕虜、六、〇六七名、

增進開拓民健康
開拓保健團設立要綱公佈

【新京】開拓保健團設立要綱如左、

第一 方針

關於國民保健、遵照國家計畫、在政府的保護監督下、謀增強開拓民健康以寄與完遂開拓目的及強化高度國防國家體制、是以政府協力日本帝國政府、以開拓民保健衛生對策實行機關、設立開拓保健團、

第二 要領

一、目的
開拓保健團、遵從關於國民保健之國家計畫、以謀開拓地保健指導、豫防衛生及醫療普及徹底爲目的、

二、業務
開拓保健團、爲達成其目的、實行左列業務、
（一）關於開拓地診療所、綜合醫院及結核療養所之施設及經營事項
（二）關於開拓地保健指導及豫防衛生事項
（三）關於所屬保健醫療關係者鍊成並保健婦助產婦及看護婦獲得養成事項
（四）前各號附帶事業

三、機構
（一）開拓保健團、以法人在新京特別市置本部、在必要之省置支部、在必要之縣或旗、置辦事處、
（二）開拓保健團、置理事長、副理事長、理事、監事評議員及顧問、理事長以民生部次長充之、副理事長、理事監事、評議員及顧問、於政府

四、運營
（一）開拓保健團經營、依據日滿兩國政府之補助金及事業收入爲之、
（二）日滿兩國政府對於開拓保健團、於每年度豫算之範圍內、發給補助金、
（三）政府對於開拓保健團之租稅公課賦課、爲特別考慮、
（四）政府關於開拓保健團所需資材及勞力之配當、講求特別之措置、
（五）政府關於開拓保健團之組織及運營、於保健及開拓關係機關、積極的講求參加助衣之途、

五、監督
（一）開拓保健團之業務、由民生部大臣監督之、
（二）關於開拓保健團業務監督上重要事項、政府與日本政府協議、
（三）關於前號之協議事項及其他開拓保健團業務監督事項、認爲重要者、民生部大臣與興農部大臣協議之、

第三 措置

一、現係開拓團經營之診療所及並開拓團建設、因以開拓協同組合移行、移管縣立之開拓地診療所、於開拓團設立同時、移管於保健團、隨同前項診療所之移管、當該診療所配屬之職員、亦同時交接於開拓保健團、
二、於開拓保健團所屬醫師與公立醫院所屬醫師人事交流之措置、
三、開拓保健團、以康德十年四月一日設立爲目的、制定開拓保健團法（假稱）其他、並講求所需之措置、

民生部當局談話

【新京】關於開拓保健團設立、民生部當局談如左、

增強開拓保健政策、開拓民勞力謀量的及質的增強、戰力及生產力之擴充、在開拓目的完遂及高度國防國家體制強化上、頗屬喫緊要務、從來政府與日本國政府協力、有所種種施策、而現下於決戰體制下、特別要請開拓民飛躍的增強、爲即應計、政府叢於民生部設開拓衛生科、任全般指導監督、此次更與日本國政府協力、以開拓衛生對策實行機關、設立開拓保健團政府強力且徹底的實施關於開拓民增強之方策、此次設立開拓保健團、政府特別意圖所在、不如從來、採取醫療重點主義、而積極的置重點於保健方策、即以積極的且徹底的豫防醫學應用實施爲根幹、他方以綜合的醫療方策施行爲其根本方針、列舉其具體的目標主要者、

一、開拓生活之風土適合化、
二、母性保護及乳幼兒之輔育
三、結核之豫防
四、各種急性及慢性傳染病之豫防、
五、適正之醫療、

以上五項、爲達成此目標、使開拓保健團、對其設立要綱所揭各種事項、依其技術及創意工夫、爲最效率的實施、而政府對於實行開拓保健團諸方策、由大局的觀測、立於不動之科學的基礎上、樹立企畫、一方且指導助成保健團之實行、細其運營之萬全、以期開拓民增強之實、庶幾可應時局之要請也、而克達成以上目的與否、對於開拓保健團、即對於各開拓團積極的援助及其所行各種業務關係開拓民理解協力之點亦極大、是以切望各關係機關及各開拓團並開拓協力援助、

援助緬甸獨立
德輿論一致擁護正義

【柏林電】東條首相於帝國議會、關於緬甸之獨立、並宣明帝國之公正立場、似予反樞軸陣營以異常衝動、德意捷、阿爾格麥內新聞二十五日之晚刊上、大事報道東條首相之聲明、更於二十六日之伯林朝刊各報一齊發表聲明內容尤其德意捷阿爾格麥內新聞之二十六日晚刊第一面大題、載以東條首相政治的攻勢爲題之長文的斯德哥爾摩電報並加以解說如左、

關於緬甸獨立之東條首相聲明、使反樞軸陣營非常狼狽、確認美英兩國以及重慶政權除奪回緬甸以外、對重慶政權無效果的援助、然深知反樞軸陣營於世界戰爭之現階段、並不思奪回緬甸、東條首相以邁過之訪問關於大東亞諸國之協力尤已說明基本的政策、今又有緬甸行政府長官一行之訪問、日本政府之政策、更示深一段之進展及德國各報對帝國政府之道義外交表明敬意、讚頌日本軍以電擊的作戰、收赫赫戰果、且大東亞戰後之建設工作、亦始終極其周到巧妙云、

紀羅與達哥爾派內鬨
已趨於尖銳化

【里斯本】隨同脫離法領圭亞那維西政府之後任總督問題、而行對立之紀羅、達哥爾兩派漸形尖銳化、故兩派皆占任命總督之模樣、同時美國援助紀羅派之態度、亦露形於外、故其問題益形複雜化、據華盛頓來電稱、二十七日、在駐剳華盛頓之達哥爾派代表部、美國務省對於紀羅派任命之後任總督葛柏爾大佐、交付簡單之護照、對於達哥爾派任命之畢爾、德休維斯、表明拒絕交付護照之事實、因之傳說此派將攻擊美國援助紀羅派、又關於法領圭亞那之例戈、三月二十日、在代表部、正式通知以前、十七日、美國側已有內報、達哥爾派、無何豫告、

實施回收鼓浪嶼租界
日華發表共同聲明

【南京】關於鼓浪嶼共同租界實施回收、南京大使館情報部及國民政府宣傳部、於二十七日午後四時共同發表如左、

關於廈門鼓浪嶼共同租界實施回收接交及諒解事項、三月二十七日午後三時、於國民政府寧遠樓、日本命特全權大使重光葵、與中華民國國民政府外交部長褚民誼間、已調印矣、

美少將之囈語
妄思攻入歐陸

【布宜諾斯愛里斯電】新西拿齊電訊、美國陸軍兵器部長少將雷溫、蔣柏爾、二十七日、在新西拿齊、大放豪語曰、侵入歐洲大陸作戰已迫眉睫、其要點如次、反軸心軍、在突尼幾亞戰線、制壓軸心軍後、然在歐洲本土開始之進攻作戰時期、近將到來、故於今後二年內、軸心側將屈服、

抑制奢侈增加收入
關東州呼應日本實施增稅

【新京】與關東州三月一日實施之改正日本內地物品稅、遊興飲食稅及入場稅之增稅相呼應、而以吸收決戰下浮動購買力、抑制奢侈的消費、增大國庫收入爲三大目標、以間接稅爲中心、此次斷行大量增稅、在廿六日閣議席上、對此之內容已見決定、故方改正酒稅、煙草稅、物品稅、遊興飲食稅、入場稅、臨時利得稅、臨時租稅措置令、並減去對於輸入物品之消費稅、州外輸出物品之免稅、停止付款、發表特別行爲稅之創設四月一日實施、其改正並創設稅之主要者如次、

△清酒 造石稅一石二十圓（現行二十圓）、庫出稅一石百十圓（現行物品稅三十圓）、
△麥酒庫出稅一石百圓現行酒稅十五圓物品稅二十五圓（註）輸入酒、由造石稅與庫出稅合算課稅之
△製造煙草小賣定價百分之六十
現行（帶嘴煙草、及煙絲百分之三十七、葉煙百分之五十五、其他製造煙百分之四十五、
△葉煙小賣價格百分之四十、
現行＝小賣價格百分之三十七、
（註）禁止製造自家用煙草、
△物品稅
第一種（甲類百分之六十（現行百分之四十）、乙類、百分之三十（現行百分之二十）丙類、百分之十（同前）
第二種（甲類百分之六十（同前）乙類百分之三十（現行百分之二十）丙類百分之十（新設）丁類百分之十（新設）
此外琥珀製品、象牙製品、七寶製品（以上第一種甲）菓子（第一種乙）、箱、鐵、漆（第一種）賣油香膓、雪花膏、幻燈機、唱片、牆衣、安全剃刀（第二種丙）、（第二種丁）新行課之、
（註）減物品至之課稅室至最低限度、
△觀玫之野遊料百分之百二十（現行百分之六十）
△以咖啡爲根本百分之四十（現行百分之二十）
△宿泊料百分之二十（現行百分之十五）
（註）宿泊料金免稅點一宿五圓未滿者（現行七圓）
△第一種入場料、
一人一回 一圓五角未滿者百分之二十五（現行百分之二十）
△摘球場入場料百分之三十（現行百分之二十）
（註）入場稅及特別入場稅改爲間接稅、
△特別行爲稅（創設）
照像、調髮、織物染色、作製被服百分之二十、但免稅點、例如、照像時、一組二圓、
△由內地、朝鮮、臺灣、樺太及南洋羣島輸入之物品由各當該地法令課以消費稅者、多餘消費稅、
△對於課稅物件、滿洲國除外、向內地、朝鮮、臺灣、樺太、南洋羣島其他地域輸出之免稅、及付款之規定、暫不適用、
△廢止法人基準利益率、又個人營業者之利金額秒少者、緩和其負擔、
△由於時局之要請、對於企業合同者之所得稅等減輕及免除之特例延長一年、
△減輕營業利益顯著減少者之所得稅等、

州當局發表增稅談話
進一步吸收浮動購買力

【新京】關於此次關東州之增稅、關東局發表當局談如次、

此次當局、用與內外地高一步調、並斷行抑制消費同時增力、大國庫收入爲增強戰時中心之增稅、同時、創設行政、方對奢侈的消費者、施以高率課稅、實施增當戰下節約可能之消費部面之稅率、及擴張課稅範圍、並斷行以間接稅爲中心之增稅、同時、創設新特別行爲稅、將於四月一日實施、

對此次增稅、所應留意者、即停止輸出免稅及交付之款、從來對於由關東州向外輸出之物品、悉免消費稅、行交付款、內外地對此等特典皆行停止之改正、故關東州亦與此相應、然而向滿洲國以外地域輸出之物品、已如上敘、在課稅終了之物品輸出關係上、爲避免二重課稅、所以對此、講求免除消費稅之措置、更予以此次之增稅以資產業之再編成、資金之蓄積遂行其他戰時下緊要諸施策起見、方行改正直接稅內租稅措置令同時、爲謀資担之均衡、方對臨時利得稅、加以適當之改正、要之此次之增稅、乃戰時下緊急不可缺之事、故州民、對此趣旨亦且充分之洞察、最近將向納稅報國途上邁進同時、對稅令之圓滑施行上、予以全幅之協力、

滿洲山一證券株式會社
張漢傑

月經不順 更年期障碍
臨型製劑 製法特許
強力的作用 緩和的藥性 持續的效果
女性荷爾蒙
阿備司經片

パピリオ
拍必麗
拍必麗雪花膏三種
粉白粉十二色（新肌色四種）
頬紅十二色 口紅八色
東京麻布本村町伊東化學研究所

種苗報國
春季種子
負責保用之種苗及農具
優良之種苗 改良農具
穀菜種子 草花種子
庫存豐富 大量訂購
奉天市大和區宇治町十五號
平松農事株式會社
直賣所 下野農園販賣所
奉天市大和區浪速通り十六滿毛前
電話（三）二七九二番
免費奉贈目錄

眼科普光丸
專治各種眼病
林軒圖室 獨家經售

感謝婦科養血膏 婦科保坤丸
治愈經血不調 百效萬靈

結核・貧血・虛弱・疲勞弱視
日本農林省水產試驗場創製
体重增加
肝臟實質劑「益体」含有維他命A.D.B.荷爾蒙造血素等全成分、能有增加體重造血強身、恢復疲勞、改善虛弱體質卓效、並且決無臭味服之甘美
包裝一〇〇錠 全國藥房均售
益体
エーデー

鳴謝眼科聖藥
治愈目疾之症
總售處 奉天市四平街 德家藥店

決戰下奉天市聯第二日

努力增產把握勞働力

增强戰力發揮眞面目

決戰市聯第二日、廿八日、關於第一日之戰時國民生活徹底、及國民保健二件之提出、繼續協議、本會議劈頭、爲本年度市聯之花形議題、『關於生產增强之件』、爲決戰市聯之核心、協議場甚爲緊張、大東亞戰下、大奉天市所負荷之重大責務——工業增產、集中建設的論議、特爲劉海珊協議、將市內之浮浪者强制收容、活用增產勞働力、將奉天市餘剩勞力、向鞍山、撫順、本溪湖等之重工業都市、供給之旨强調等宣德達情、民意暢達、戰力增强、發揮決戰市聯之眞面目、對工業增產必至要件、轉業補導問題、生必配給整備、生必物資配給機構、之件、第三日廿九日、

本會議附議、協議具體的方策、午后向分科會交附、協議中止、移於第一日懇談會報告、晝食、午后二時續行協議、午前之日程終了、午后二時半再開、

一、關於生產增强之件、

一、關於戰時國民生活之徹底之件、

開兩分科會、第一分科會爲谷協議員主查、宇田、榮協議副主查、在市公署禮堂、第二分科會、爲泉協議員主查、日、大木協議員副主查、在市署正廳、皆逾午後六時、以宣德達情、民意暢達爲期望、決戰市聯之第二日日程遂終了矣、

增加生產確保資源

集結働力收容浮浪

第二日原劉代表等要望

市聯第二日（廿八日）、於上午九時卅分、仍在市議堂舉行、當日全協議員、仍無一人遲到者、同時中央指導部長王子衡氏、及省次長皆川氏準時列會、全員行國民儀禮後、由加藤議長宣言本日議事開始、首先審議『生產增强之件』、將議案七、八、十一、廿、廿一、廿三、廿四、廿五、廿六、五十二、卅八、四十六、總計十二件合併審議、由東部工廠分會聯合會代表原鑛三郎氏說明如左、

（理由）職域分會會運動不振之原因、概爲指導機關各級本部、過於散漫抽象、且偏重於精神、對從業員之要求管理諸問題、缺乏供獻、關於勞働政策遂行、物心兩方決不得忽視、希協和會施以畫期之革新、以收會運動之實效、

（辦法）一、改編協和會各級本部、並將勞務一般福址防衛之民間指導團體等、統合於協和會、與行政機關、一體掌管之、

二、於協和會制定與前號職能所必要之法規、

三、協和會各級本部統合對事漸進實施之、

以上由東部工場聯合會代表說明後、再由小南第三分會代表、劉海珊氏補助說明、當此大東亞聖戰下、吾滿後生產增强、實爲當前之急務且當奉天市由消費都市、改爲生產都市之際中、在人的資源方面、當然有急速成並確保之急需、本人對人的資源確保、及練成並生產力增加方法申述如左、

一、對全市之無業遊民、及浮浪者、由市及警察當局、負責强制收容於市職業輔導所、施以相當訓練、

二、對華北入滿之遊民、亦按上紀辦法實施、

三、對被收容者之家族、或其他流浪婦女、亦收容於工廠、使其參加產業勞働劉氏說明後、據由議長說明、

（議長）本案爲生產中最重要者、爲求詳盡、擬移交分科會審議、經各協議員贊同下、乃將本案交分科會、

强化會運防衛隣保

整備運輸生產教育

第一日夜懇談會內容報告

生產增强議案、交分科會議一後、休息五分鐘、由議長指一定、對第一日夜之第一、二、三、四懇談會、結果、請主查及書記長、對懇談結果報告、乃由小林書記長、加藤協議員、守中協議員、宇田協議員各主查、先後分別報告懇談經過、其結果如左、

第一懇談會

一、官廳及公共團體、積極

照片（上）在傍聽席上肅然靜聽的國防婦人會員、（下）休憩時間進代用食的王市長

希作厚生体育施設

國民保健案交分科會審議

關於戰時下國民生活之徹底經交由第二分科會審查後、乃繼續寫『國民保健關係之件』、本案爲四十二、四十三、四十四、四十五、四十七統合者、首由滿洲電線分會代表、名倉光次氏說明如左、

理由 挺身於總力戰下、產業戰士尤其是滿系勞務者、多重恒產、素有積蓄者、實爲寥寥受不意傷病所脅迫者、更不在少數、當此決戰體制下、殊爲重大問題也、現在有一部份業者、不僅對於業務上傷病、而自己有病未受相當保護、及愚惡者頗多、其結果、阻碍增產目的之達成、應急速做日本制定實施而救濟之、担任時局下緊急增產之產業戰士、不僅於精神上、即對其心理上亦有相當安慰並可收增產之大效果、

辦法 一、設立綜合病院

二、設體育練成場、

三、於各區設厚生會館、

四、日系就職一個月後、滿系六個月後、全部爲保險者

五、保險金由事業主、勤勞者本人、政府之分担者、

六、强化滿洲結核預防、

以上說明後、議長謂本『案關係重要、交分科會審議』

市聯雜觀

關於要望整備市內交通網之件、在前日第三懇談會審議報告後、加藤副議長、關於本問題之急理經過意見、繼由允許協議員自由發言、終由中松分會生駒協議員外二議員、要望交通難之緩和策、結果、引起議場中人員之熱烈一反應、對於乘務員、不遵之洋車夫、應加以相當辦法、對此、加藤副議長已充分了解協議員之意見、本問題、在提案各分會間、進行慎重協議、一方對此之質疑亦行截止、對於議事進行上飾以鮮有色彩、並發揮了副議長之度量、

△第二日、在必務市聯之緊張議場裡、國婦奉天支部劉永慈女士鮮有之翻譯、由擴

第二懇談會

新體制樹立之件、（第三號議案）（上呈省聯）

二、協和會運動强化、及聯合協議會議案闡明之件（第九號議案）（解決）

三、聯合會運營方法改善之件（第十號議案）（解決）

四、隣保組織强化之件（第十二號議案）（解決）

一、促進防衛體强化之件（第卅四號議案）（解決）

二、關於工場地區防衛强化之件（第卅五號議案）（解決）

三、關於都市防衛之件（第五十四號議案）（解決）

第三懇談會

一、輸送改善、擴充生產、以期國民生活安定之件、（第卅九號議案）（一任市本部）

二、鐵道輸送刷新要望之件（第四十號議案）（一任市本部）

三、市內交通網整備要望之件、（第廿八號議案）解決

第四懇談會

一、成時家庭生活、與滿鮮系婦女人數員强化之件、（第五十號議案）（保留）

二、夜校教育之普及、並開設夜校之件、（第五十一號議案）（一任市本部）

三、關於國民學校、及學舍增設要望之件、（第五十三號議案）（解決）

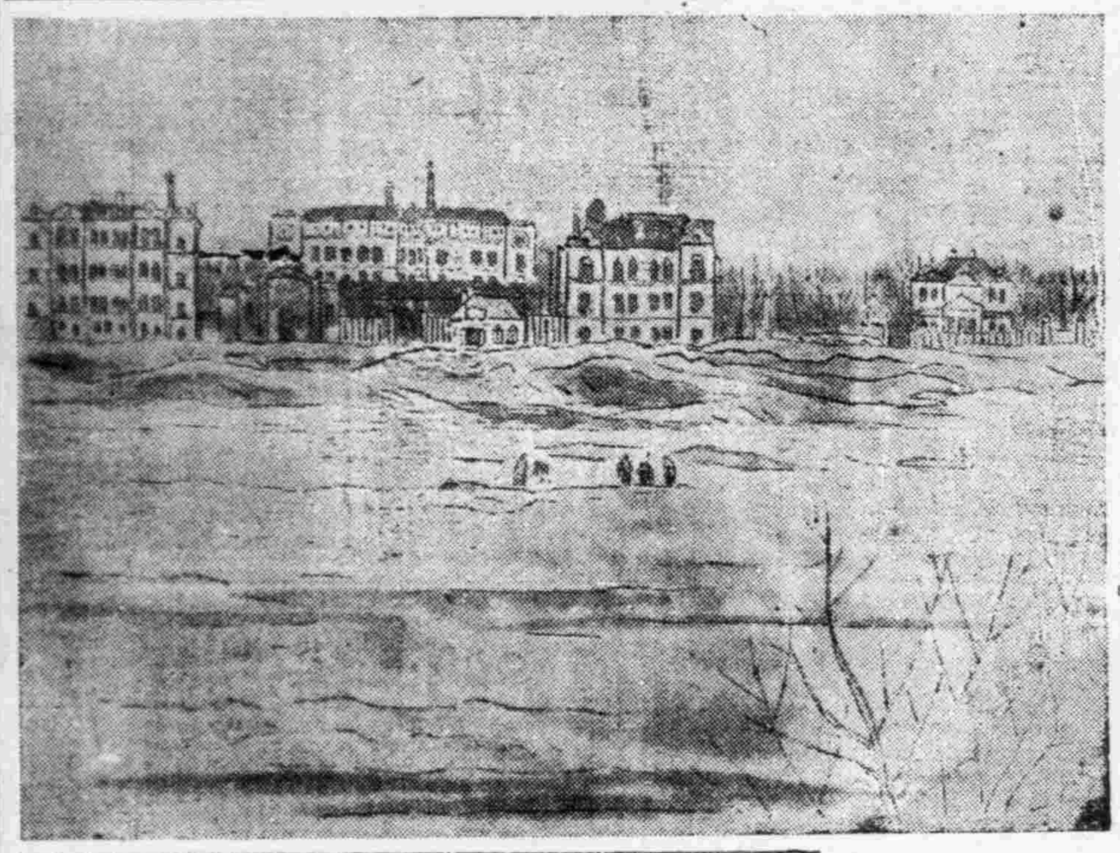

會、並各懇談會、所提出之議案如左、

一、地區協議會

1、關於戰時下國民意識、及國民道昂揚之件、

2、鄰組組織運動强化之具體方策、

3、關於國都防衛具體方策

4、關於生必品配給合理化之件、

5、消費節約及國民儲蓄徹底之具體策、

6、新京保健衛生及防疫之具體策、

7、重要國策增產之具體策

二、職場分會協議會、

1、協和會運動及職場分會運動具體方策、

2、自各職場青年練成、並青年自興運動具體方策、

3、職域奉公徹底之具體策、

三、商工業者懇談會、

1、確立戰時下道義經濟之具体策

2、中小商工業者轉業合理化之具體策

3、商工業者增產協力之具體策、

文與書

純樸的原始生活

眞有說不出來的詩意

關東軍報道隊員　池邊青李

我站在農家之前、這農家的房舍、是在接近海蘭泡而遠離黑河的小洲上、這裡、夏種蔬菜、貯藏到多天出售、也有豬、也有鷄、這展開在眼前的、純樸的原始生活呵、走進農家的屋裡、飲着濫茶、描寫着對岸海蘭泡的景緻、隔着五六百米、排列着三層四層大樓、是海蘭泡市街、仔細看去、可以看着碉堡、『三個巡邏兵在梭巡、我描畫有三十分鐘之久、一塊去的〇〇〇人、轉指青色平房、說那是個有老太太的煙捲舖、不知今天開不開市、用望遠鏡觀看、清楚地曉得那裡有年青的姑娘、青年、小孩、老人、軍人等、方在一心運筆而畫時、似是革命歌聲、隔江送了過來、

首聯協議會

六月中旬舉開

【新京】康德十年度、首都聯合協議會、將於六月中旬、集結國都五十五萬市民之決戰熱意而舉開、本年度之目標、爲强化思想戰體制、確立戰時經濟體制、及强化國民動員體制三大目標爲重點、議案整理本部委員會、除行愼重嚴選出議案外、並圖會議企劃性之發揮萬全、對地域職場組織以外之職能組織、及種團體、亦皆提出議案以充分發揮分科會懇談會之機能、充實協議內容、發揮國民之實踐力、協議場得充分陳述意見、首聯於此前舉開之下部協議會、

四、朝鮮人輔導部懇議會、

1、徵兵制度實呈國民意識昂揚並趣旨徹底之具體策、

2、徵兵適齡者前後青年練成具體策、

3、鮮系職業輔導具體策、

五、各種關係懇談會、

1、戰時下之思想對策、

2、消費節約、儲蓄獎勵、金屬收回具體方策、

決戰市聯協議場快報

市聯與勤奉

市委員肇記

康德十年度、奉天市聯議案之重點、在以生產增强、都市防衛、戰時生活徹底三次爲中心、而單就增產來講、固然爲多方面的、唯有本年初創之勤勞奉公制實施、參加奉公者均爲國兵適齡、而未合格之青年、具有豐富之生產力、爲指導有方、不僅在增產工作方面、得到生力軍、即在任何建設事業方面、俱能得到莫大之援助、但對參加勤奉之青年、應施以精神之教育、其本身能瞭解勤勞奉公、乃男兒光榮事業、雖未得被選爲名譽之國兵、立於鎭護北邊、完遂聖戰之第一線、然尙得作產業戰士、充實後方、肩負重大使命、切不可稍存勤奉爲服務苦役、乃不得已一種工作、設法避免、或苟且偸閑、因稍有此不正確之思想、則影響於增產建設至爲重大、查勤奉之青年、廿一歲至廿三歲可分三年奉仕每年應有六〇萬青年參加工作、如善爲利用、實爲生產力之重要來源、可解決勞力不足之難、更可實現我國勞力自給自足之政策、以我滿洲農耕面積之廣潤、礦業埋藏之豐富、用此勤奉勞働力之來源、從事增產開發、日進月邁、邁進不已、不但物資不足之問題、可以解決、並可使我國爲世界唯一之富强國家、故勤奉乃增產之重要原動力、爲市聯協議員能在職場、或職域方面、將勤奉之意義、宣傳實施徹底、對將來增產方面最大之貢獻耳、

『協議員之使命』

小南第三分會　劉海珊記

皇軍御威武靖南鎭北、名冠於天下、於收穫赫赫戰果捷報送傳聲中、開催集結總力生產之奉天市聯合協議會、全場委勢振作異常協議員等之精神、更能表現戰時國民赤誠奮鬪、并均具有愛國血氣之精華、全員動向無不顯揚生產決戰之彩色、如此大家族式協和與之奉天市聯合協議會之健全性、完全發揮於光輝、歷史上亦佔最餘貴之一頁、殊覺光榮之同時尤爲感激、對於勤奉局長牛田閣下之講演與我協議員等深甚之印像、此應表滿腔謝忱與敬意、爲協議員最重大之使命、乃爲宣德達情之徹底、荷負實踐工作之重任、始不愧於國家及地方鄉土父老所託之重、對於自已之力量如何而不論、惟以身獻國家與地方而努力、并以不愧良心爲原則、而表報國之誠今後決依協和會基本綱領及各級本部指示之方針爲目標、率先遂行會運動之工作、以期達成協議員槍後熱誠、所行之重大使命、

無線電

三月二十九日（星期一）

七、〇〇（新京）報時、國歌、新聞、建國體操七、三〇（大連）初等日本語講座高宮盛道八、〇〇（新京）建國體操繼續（新京）唱片一、吹奏樂1青年戰士2、曉之祈禱3、露營之歌4、飛行機二、管絃樂藝術家的生活一〇、三〇（奉哈）經濟通訊正午（新京）報時、歌謠繼續（奉天）奉派大鼓馬濟龍走國（二五）霍樹棠

斷　〇、三〇（新京）新聞一、〇〇（奉、哈）經濟通訊三、三〇（奉天）學校放送一、講話學校應品收回之實績奉天市公署視學官林炳東（新京）二、文教通訊四、〇〇（新京）新聞繼續（奉天）食料品小賣價格四、三〇（奉、哈）經濟通訊五、五〇（奉天）隣組新聞（奉天市）六、〇〇兒童時間（奉天）獨唱與齊唱1、齊唱滿洲放送進行曲奉天市公立城南女子國民優級學校2、齊唱滿洲大進行曲獨唱『者傳愛邀3、獨唱河之歌4、二部合唱夏月星光風琴伴奏彭修5、齊唱鶯指揮潤秋6、獨唱同舟共濟7齊唱興亞之歌8、齊唱感懷9、齊唱興隆大東亞進行曲六、三〇（新京）中等日本語講座五百木元七、〇〇（新奉）報時、新聞、告知、東亞的勝利、夜間節目豫告七、三〇（奉天）太平歌詞臥牛山白萬銘繼續（哈爾濱）曹劇定軍山哈爾濱怡情齋研究部八、三〇（新京）新聞繼續（錦州）合唱繼續（新京）時事述評蘇正心八、三〇（奉天）評詞五女七貞（三一七）宋桐斌一〇、〇〇（新奉）報時、新聞、告知、明日節目豫告一〇、三〇（奉天）福合茶社中繼

「仁丹本舖」森下博翁死去

日本藥業界巨星的『仁丹本舖』森下博翁、今春來因病靜養中、三月二十日午後四時、竟在大阪自宅逝世、享年七十有五、翁、廣廣縣人、對於國民厚生保健、夙抱熱意、發賣『仁丹』『仁丹齒磨』『仁丹體溫計』等、其製品普及全東亞各地、現在有二千從業員、商業殊形繁榮、

敬告患痔漏諸君注意

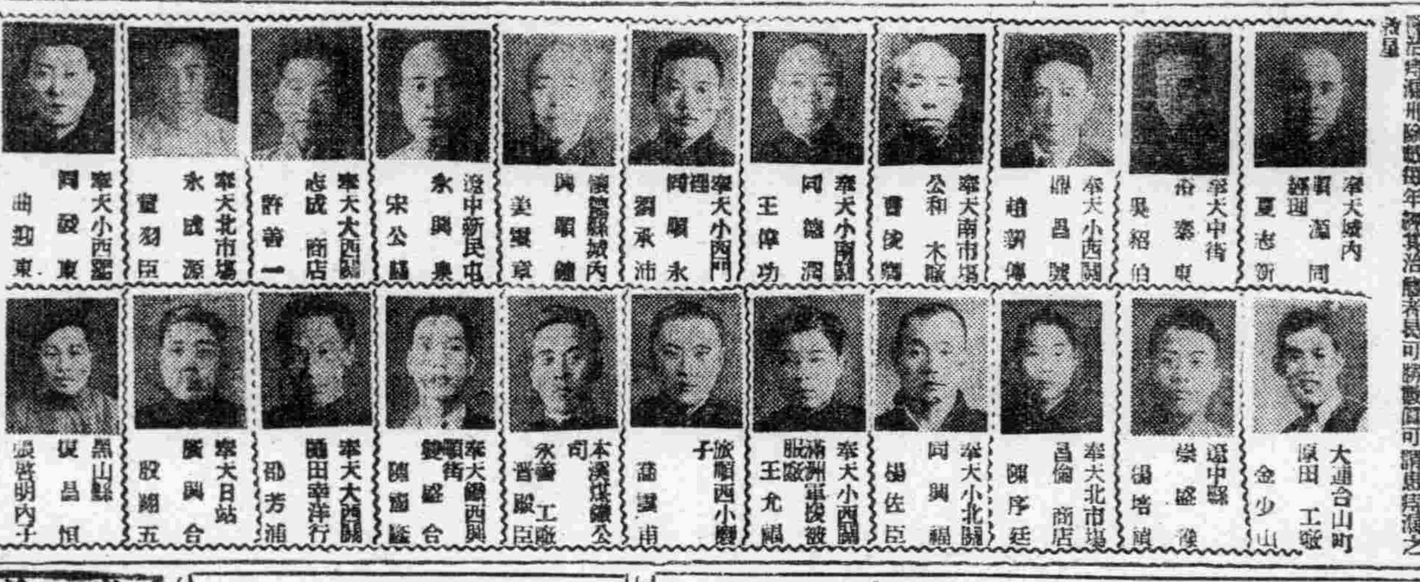

劉東郊先生　寓奉天大西關利昇慶胡同成平里三條六號

治愈眼疾良藥

感謝人

民益鐵工廠出品

奉天市小西區惠工街三段三九號

印刷機

大連市日新街三二番地　興農實業公司　電話三、二三〇六番

殺虫・消毒・防臭

蒼蠅牌芳香液

滿洲[illegible]株式會社　新京興安大路

當山養鷄場　初生雛預約

奉天市瀋海區吉祥街二段六四二番　鄉化場

仁和祥種鷄場

春雛大分讓

凌雲醫院

內科　小兒科　皮膚科　產婦科　理療科　外科　其他一般

閻醫生咽喉金丹

發售

閻醫專治咽喉病

魁生堂

春雛

三一養鷄場

分場 公主嶺西本町二

三一昌記孵化場

募集 人工孵化技術第四期研究員

京城

都藥房淋藥

百發百中・永久根治・神効淋藥

都藥房

罹患年久的淋病與婦人病

福康育

外埠函購加郵四角如蒙惠顧請先匯款

每盒十四付　定價　十二元六角

適應症　赤白帶下　腰疼腿痛　子宮寒冷久不受孕　行經腹痛　月經停閉　腹內膨脹　寒塊氣塊　瘀血凝積　月經不調　靈痛癆病　產後諸症　四肢痠痛　面黃肌瘦　飲食少進　一服福康育諸症除根　飲食劑增

奉天市小北城門外西頭電車路道北　發賣本舖　國瑞藥店

新京義和謙藥店　安東瑞祥泰藥房　代理

如蒙惠顧請先匯款　定價每盒十二付國幣七元　外埠函購加郵四角

奉天市小北城門外西頭電車路道北　發賣本舖　國瑞藥店

肺癆病不難治　益壽丹非奇藥

難在破肺癆菌、不能攻

奇在理肺氣、殺菌收效、化痰有力

肺癆菌

肺病吐血其效迅速

益壽丹

肺癆菌繁殖於肺部所到之處便破壞損爛成空洞故極難治療益壽丹能直接達於患部而殺盡肺菌故無論一二三期肺病均能克奏奇效即無病者亦宜預防先服益壽丹以避免肺病之傳染可保終身無病延年益壽

從前死於肺病的都是冤枉死的目前患肺病的都可以不死益壽丹治一二三期肺病有藥到病除之功數千年來無藥可醫的肺癆病有了救星

奉天市皇姑屯車站東同茂姓代理

南方住民與兵士

說明（1）多年在海賊英國和美荷等桎梏下緊縛着的南方東亞民族們•現在•黎明的曙光•已降臨到他們的頭上•高呼東亞解放聲進擊之日本軍旗下•[illegible]在那子樹繁茂的南國街頭時•這變化多大呢？（2）可是•他們住民們•不論老幼男女•和兵士們如同親切的朋友一般•在暢談着•在度愉快的生活•這信賴和樂•這正象徵着東亞的未來呀•（3）住民的小孩們•在貫着喜•住民以寬慰日軍士的旅情•＝攝於馬來＝（4）日軍勇士受馬來住民高麗鳳梨＝攝於馬來＝（5）猛暑大氣•兵士十一想息在樹蔭下•時的菲律賓姑娘•跳着得意之舞、以慰皇軍＝攝於菲律賓＝（6）菲律賓的姑娘們、幫助日本軍洗衣飯了呢＝攝於菲島＝（7）菲島居民•領取日本軍配給＝攝於菲島＝

探照燈（二）

關於射光機。應該有兩種裝置。一是炭素棒補給裝置。探照燈裡的炭素棒。由於燃燒消耗。必須頻行供給。而爲保持火源的正常。必須以一定的速度迴轉。因此。應有迴轉而送出的自動補給裝置。二是自動調節裝置。補給裝置。雖可自由調節某種範圍之速度。但。陽極點。不可。普通則取自動變化補給電動機之速度。三是點燈裝置。爲了使炭素。弧光繼續安定。必須使令兩極作電氣的接觸。發動機轉使用的電力。是由電源供給的。電源普通使用內燃機關驅動的發動發電機。機則使用射光機運搬用自動車機關。

現在野戰照空部隊的主力探照燈。和諸外國一樣。都是一五〇糎級。而飛行機。實用高漸增。今日更考慮着製造反射鏡。

次周是射光機的操縱。早先完全是以手動轉、但。大射光機。亦不是隻手所能夠動轉的。因此。乃產生了隔離操縱機。

當然。操縱是以電力行之的。操縱原理。大致用交流和直流兩種方法。

照空燈。高射砲。高射機關槍。是夜間對空戰鬥三位一體的利器呵。其照空燈可謂防空眼的睛也。

家庭

誘諂錄

賤難由惰情生。苦惱由偷安來。

君子喻於義。小人喻於利。

道不同。不相爲謀。

知者不言。言者不知。

當仁不讓於師。

爾人貪財。如蛾撲火。

文·化·生·活與生活科學化　劉永慈

我覺得要講文化生活和生活科學化之先。是先要究明『文化』是甚麼。和甚麼是生活的科學化。文化科學和生活。有甚麼關聯。其次再看一看。我們現在的生活態度。是否在營着已經科學化了呢。然後再來想。該怎樣使生活科學化。和如何的來建設生活的文化。

第一。文化是甚麼東西呢。可以把它簡單的解釋作是促進人類生活進步向上。使人類的生活發展的。合理的潤澤的由生活基礎上生出來的東西。那麼所說的文化生活。便是在於強調生活而是文化的生活。也就是說我們的生活該是進步的。合理的潤澤的生活。這樣我們才能在這時刻變動中的世界上生存下去發展起來。那麼生活科學化又是甚麼呢。這一項若是讓學者來講的話那一定會講出很深與的理論。但是我個人只能作常識的解釋。那就是說我們該如何的使現生活正常化合理化。以求生活的水準更高尚些。其次再看一看。我們現在的生活態度是否已經科學化了呢。是否適當文化的生活呢。我們站且不論。就看我們周圍的生活該說是我們自身的生活態度。以及生活模式。也就很夠使人難堪和傷心的了。當然不能說是全部。但是只少會有一部分是屬於這一類的。當然自從建國以來雖不過僅僅十一個年的工夫。一切的文化卻都已經有了長足的進步。就拿無線電施設一項來說。竟能有萬戶而一躍爲幾萬「這不能說不是一個驚人的表示了。但是我們再看一看這許多許多的聽衆們。對於這科學的賞賜了。它本來的使命的要求呢文化的施設。是否已經滿足了。它本來的使命的要求呢。百貨店藥品莊的門。裝上了一架擴聲機。在不斷的放着花花姑娘月下佳人一類的唱盤。這在店舖的老板固。然是爲了熱鬧門面和招號主顧。哼哼唷唷那不成聲的調。留聲機的裝設當然該是屬於文化部門計的。但是這傾耳於那些不健康的小調的人們。假如只有這些歌曲才會使他們感到切實的生活感情的話。那麼簡直不能不使

我們懷疑『文化』竟跑到那兒去了呢。『科學』的賞賜給我們的到底是甚麼啊。歌曲是人編的唱片是人造的規定使命是使生活豐富的。正大的。假如是把我們的生活貧弱化。頹萎化。而不正化了的人類的所齎的話。那是人類所不需要的廢物。不然就是我們未能充分認識其有用性。而使其有用於我們生活的美化。至於說到生活的科學化。也許有人要懷疑在我們的現在生活的階段裡。該怎樣去講科學。又如何的能使生活科學化呢。這種想法追其原由當然是因爲

◇◇＝明朗南方之建設　隨打字聲音而飛躍着＝◇◇

實行種痘　預防傳染病

一年四季之中。每季都有幾種所謂流行的傳染病發現。常常蔓延傳播的很厲害。因此人們稍一不慎。就被傳染。即或治療痊癒也常落有痕跡。甚至於殘疾。如同麻子瞎子瞎子等等。如果醫治過晚。致被貽誤。就能喪掉了生命。

現在春季又降臨了。我們都知道在春季也有幾種流行的傳染病。就是天花白喉猩紅熱這三種病。一般人都知預防疾病的傳染。是注意飲食起居。室內身體還保持清潔。要遠離患有疾病的人。這固然是預防疾病傳染的一種方法。然而患病的人。在痊癒後。表面看來。似乎與健康的人。沒什麼分別的。可見身體內常帶有病菌埋藏着。不斷的排洩出來！我們若是跟這種人相處。很容易的就被傳染。還有一種人就是從未得過病。然而他體內也帶着病菌。跟這種人相處在一起。也很容易被傳染。所以病得着了。尚不知道是怎樣得的知覺在五里霧中。這是多麼冤的事。

現在有一種較比更好的一種預防的方法。就是預防接種。是接受某種預防接種的。身體內就發生一種免疫力。對於某種病就不容易被傳染了。對於施行種痘。就這個意義希望等。預衆大防踴躍的注射。

鍋的特徵

鐵鍋。火力上得很慢。所以。火力不經濟。鍋的本體。上來熱力。煮出來的東西。一定味道很好。

鋁鍋。火力上來的非常之快。不過煮得時間過久。必得時時添水。以致味道變更。在燃料上。也不經濟。況且。以瓦斯等烈火煮東西。容易變成孔穴。此點須要注意。此鍋最適於煮飯燒水。

銅鍋。得注意有毒的綠青。不可放進酸性東西。這鍋。火力也上來得旺而且快。做湯等最適當。

馬勺難免碰鍋沿　怎樣減少婦妻間衝突

俗語說「居家過日子。沒有馬勺不碰鍋沿的」。意思就是話。一個家庭裡。小衝突和磨擦是在所難免的。可是有時也能因了一種小不解而引起大的不和睦。其間所生的苦困。自不待言。我們爲了避免這些無味的爭吵。增加家庭幸福起見。這裡提出幾條。看去好像竟是讓做妻子的忍氣吞聲。其實。事實也非如此不可。那麼現在我把這幾條寫在下面。

一。丈夫不高興時要盡力去解慰他。

二。丈夫因事失敗而懊喪時。應當安慰他。鼓勵他。使他成功。

三。丈夫要出門時。應當替他整理衣帽。

四。要買妳的心愛物件。而妳丈夫嫌貴時。妳應當即刻停止買意。

五。丈夫回家吃飯前。要做些合乎妳丈夫口味的東西。

六。丈夫約妳一同出去的時候。不要拒絕他。

七。當作了一件對的事情。而妳丈夫認爲不對時。妳要近和讓的態度向他解釋。

八。不要在大庭廣衆之下使丈夫難堪。

九。該洗的衣服。不要等到丈夫的催促。應提前洗好。

十。丈夫困累的時候。不要什他耳邊滔滔絮話。

有周圍的種種事象的刺激使他們如此。但是最大的原因還是失掉了。希望。矜持和努力的目標。以至於自甘暴棄就拿衞生問題一項來說。爲謀增強國民的福利。和厚生運動的澈底。每年春秋兩季的清掃。和衞生檢查。以及隨時的預防注射。和防疫等工作。自從建國以來。均有顯著的努力和實績。只於眞正理解衞生的意義者。當然都不特當局的指示和命令但是拿一般的住宅和大小買賣的主人們不理解這種意義的恐怕是太多了。認爲要査衞生才講乾淨。怕受罰才得手忙腳亂的整理。屋架子住宅。都是在可能範圍內把眼前要緊的地方收拾個乾乾淨淨整理個齊整。結果若遇着個認眞的警察官事要先察那不注意的地方。費了不少日子的工夫。敷衍了事的清掃竟有弄得檢査不合格的這時一般不理解的人們便要談道。我們已經給他們掃得很乾淨了他們眞嚇得眞不得了眞積。竟鬧得笑話百出這原因的由來與生活程度經濟狀況固然都有關係。但是不容否認的。就是衞生觀念的薄弱。和科學觀念的缺乏這樣的再講起『觀念』。來似乎更成了費解的東西。總而言之爲了使生活的合理化正常化走向科學化。接近文化是不該有消極的敷衍要的是積極的努力。也許有人說。我們在現在的秩序下該怎樣去找合理化的生活。那麼我只有回答說。該由我們每個人建的正當的這才是我們所該講的科學化的生活這才是我們所要求的文化。

小人書取締與改革

小人書是指一些故事小說童話之類體裁繪成之連續圖畫而言。因其內容。用簡單的文字。作說明。以緊張的圖畫爲主題。小學生看起來。容易領會。不費腦筋。而能引人入勝。所以漸漸成爲兒童最喜歡看的讀物。因此叫它是小人書。小人書的種類很多。內容有好有壞。而印刷。繪圖。文字。內容各方面。非常的惡劣。取材尤偏重於迎合兒童的興趣。大都是神。奇。鬼。怪。淫妖等等的材料。有許多忠。孝。節。義的小說材料。製造小人書的店主。決不應用。所以小人書被學生的家長和師長認爲是不良讀物。總使社會不加禁止。學生也祇好偷偷地租看看。他們大都在廁所。街上。光線和空氣惡劣的地方偷看。由此小人書給予兒童的惡果益大。小人書殊應該禁止。但也應該設法改良它。它能引起閱者的興趣。不過在材料方面。確有改革的必要。

的生意經。但是那被歌聲招來的無所事事的有閒的人們卻是半天半晌的爲這歌聲陶醉着。玩味着。那不健康的

穿皮鞋者要十意

（一）增加皮鞋堅牢耐穿最好方法即將鮮牛乳。滴入鞋油中。不僅增加鞋面光澤。尤可久穿不破。若再加以鞋油。則更易堅韌經久。

（二）防備皮鞋皺裂最好方。即每日以猪油擦之。

（三）使皮鞋光澤亮麗的最好方。即以地瓜少許滴入鞋內。

（四）黃皮靴鞋。如有塵垢可用檸檬汁刷去。再加黃蠟和松節油擦之。立可光亮如新。

（五）目下皮鞋價昂。實價往往在五十元。但街頭巷角地攤所售之皮鞋也有四十元一雙者。諸君欲購。必以手指摺而撓。以防紙製。

◇◇現在下手　預防老臭肆虐

臭蟲是最討厭的東西。地在這春暖的時候。就漸漸開始活動起來。不但擾人們的清夢。最要緊的是傳染各種疾病。我們應當趕快的撲滅它。撲滅臭蟲的方法。除應將居室和床褥保持清潔。牆壁粉刷無孔隙外。如已經發現了它們的蹤跡。可用下列的方法處之。

（一）最簡便而又經濟。勤用開水灌澆床孔。

（二）用昇汞（毒性西藥房有賣）溶於酒精內。用噴霧器。射入床的孔隙。可使臭蟲窒息而死。

（三）流磺薰蒸法。在普通的家庭。不容易辦到。並且很危險。

總之。用什麼方法。都得由現在下手爲是。（戍）

◇◇肺病宜早治◇◇

肺病的發現。常由感冒所引起。俗稱『傷風不久變成癆』。所以。也是很有道理的。肺病的患者。每由於治療的延誤的調養的失宜。轉成難治。若在初起的時候。早日加以診察。施以適當的療養也是很容易治癒的。所以凡是稍有肺病嫌疑的患者。必須要特別的早加注意爲宜。

肺病的早期診斷。因此就非常的重要。但是也不是一件難事。因以肺病患者的體質。熱型。面色。日光。喉接。以及胸痛的狀態。背部之脊骨等。都有特殊的現象綜合的觀察起來。就可得確實的結果。不過全在醫家之經驗如何而已。

打倒肝氣病

女子獨多肝氣病、情志爲主要原因、舊式家庭、見聞窄小、偶然拂意、即使鬱怒、憂鬱不樂、疾病叢生、肝胃兩經最易犯之、擾攘上焦、頭目眩暈、頸中焦、胸脅悶痛、溜纏下焦月事不順、病有新舊、輕重亦異、意忽失治、危險堪慮、服除痛丸、心嘈神怡、李氏除痛丸、是治肝氣痛、胃病、脹痛、腹痛、脊背痛、肩胛痛、的特效藥、服之諸痛立止、每袋三元每打十二袋三十元印有說明書、函索即寄

奉天市小北街　永積堂藥店發售　電話四四四九四號

第二期決算報告（自康德九年壹月壹日至康德九年十二月卅一日）

借方	
現金	七、五八四、三五
商品	一二、六三〇、五五
暫記欠款	六五、〇四〇、〇〇
生財器具	四、五五五、六〇
本城損益	八、九九一、一八六
未繳納資本	四五、〇〇〇、〇〇
銀行欠款	一、五二六、二六
第二期損失	二八、四七〇、二〇四
合計	二七三、七九八、一五
貸方	資產之部
資本金	一八〇、〇〇〇、〇〇
本城損益	一、八九、一五〇
借入金	九三、六〇九、一五
合計	二七三、七九八、一五

康德九年十二月卅一日　奉天市北陵區昭陵街三段第四百拾六號　株式會社　勝利洋行

招聘教師

一、額數　男性兩名（體育主任一名優級級任一名）
一、年齡　二十二歲以上
一、資格　中等學校卒業者
一、待遇　依學歷經歷而與市公立學校相同

右希望者持履歷書及卒業成績證明書來校接洽

奉天市私立伊斯蘭國民優級學校
校址惠工街一段一〇八電話（二）七一四二

北京命相神算雲遊奇子

寓小西邊門裡鋪星大旅社樓上
[illegible]

神靈子到奉

詳判人生命運、終身發展、榮枯得失、成敗興衰、何年順逆、過去吉凶、未來否泰、淋漓判斷、使君不致悵入歧途、深望各界、駕臨一談
寓南市場國民大旅社

分讓初生雛鷄

哈爾濱香坊新民街一號道德齋鷄場

王東甲論命潤格

十流年貳拾圓詳論全流年帶六親命五拾圓問命者將生辰出生地潤金由郵寄至奉天市小東街天齊廟前四段壹貳零號十日寄件會見下午四至七時談命參圓

失圖章作廢

敝號有鷄蛋形膠皮圖章一枚係奉天東關區大東街四段二六號萬有車店於三月廿六日赴街擠事不愼將章失去此章自失日起無論落於何人之手概作廢特此登報聲明
萬有東車店啓

支票遺失聲明

本號於康德九年十二月二十四日由拜泉中央銀行滙往營口一四八〇號支票一張國幣六百八十元不幸途中遺失除該行業登報聲明掛失票外嗣後無論落於何人之手概作廢紙特此
營口中洲棧啓

聲明作廢

敝號向本市[illegible]行三月三日進奉天該行照付不記名式第四七六號支票一張計壹千七百圓整不愼遺失除向該行掛失止付外無論何人拾得概作無效特此聲明
德順東高經安啓

賣人工孵化

[illegible]新京付賣四分當營口本康[illegible]孵化所

聲明作廢

敝人租到瀋陽商業家屋會社家屋兩間立有四十八號房契一紙另有建修費二百元八十七號領收証一頁以上遺失除向勸業會社掛失外登報聲明作廢無効
聲明人徐恩普

養鷄報國

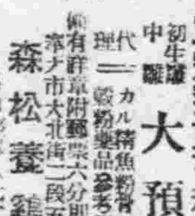

白色單冠萊克亨種　初生雛　中雛　大預約

代理　カル精魚粉骨粉貝殼粉藥品參考書
備有詳章附郵票六分即寄
奉天市大北街二段五七號
森松養鷄場
營口康寧里大七二九七　電話四二一七三四

中央大戲院

[illegible]

乾坤鬪法

血本創舉　偉大幻術　豪華佈景　神秘魔術　巧妙變化　熱鬧舞台　注意演期

大天上滿洲大街大鬧　京滿花台上夜大城　精滿台吹夜一大風　鄉劇星彩　晝夜演出

今日晚場開演

關於康德十年度給水修繕工事施工之件

一、工事施工開始　康德十年四月一日
二、工事施工區域　左記之通

工事施工區域	指定業者並住址	電話
鐵西區一帶、大和區千代田通以南朝日區朝日街三段四段以南、長白街電車路以南	滿洲戶田組　鐵西區貴和街一段一二一號	五、一一九六番
大和區千代田通以北、敷島區康泰街及協和街朝日區朝日街一段二段以北、長白街電車路以北大西區、瀋陽區、東關區、大東區、渾河區	議合祥　朝日區揚武街三段六五號	二、五一四二番
北陵區、皇姑區、敷島區厚生街小西區、北關區	細川組　北陵區昭安街六段七〇號	二、五一九五番

附記
一、修繕工事希向前記該當指定業者申請之
二、修繕費依奉本市公定價格指定從業人直接交付
三、關於修繕工事施工上之照會希向本市水道科給水股連絡爲荷

右告示　康德十年二月二十八日　奉天市長　王賢湋

處百年油燈招推銷處

全國商號勿失良機　科學發明　無煙無味　百種油類　均極明亮　倘不受使　負責退錢

做造必究　假充贗品　幸勿受騙　代理推銷　必獲厚利　簡章樣本　附郵即寄

新京自強街五十二號　新京百油燈製作所啓

麒麟三月號出版了

本期特刊　
長篇連載　珈琲女
合隆村國兵家庭訪問記
中國對英美宣戰滿洲國立場的比較觀
春之書簡
周作人先生語錄
國兵入營之感想
入營後的感想
北京作家介紹楊六郎海上爭看秋海棠
興農增產與自興村運動——一國盧

請向各埠書店購買吧・總發行所新京大同大街三一二滿洲雜誌社　電話(二)一二三〇五九

病後體虛　當心肺菌侵！

哈利巴

病後體力必衰，充分要維他命AD滋補，更需其全身各部組織強化，助使血液循環旺盛，阻止細菌和肺菌的發育，同時增加體重，如此病後恢復就可收事半功倍矣

本品含有維他命AD極富，更包有糖衣絕無腥氣難服，雖極虛弱的人，亦不傷害胃腸故病後滋補確無上良劑

田邊商店株式會社
HV 858

愛時與新生活

新生活。是戰時體制下的理性生活。即在節約目標下。發揮人類的良知良能。利用體力智力。盡了對於社會國家責任。有所供獻。凡是國家事業的建設。便當予以協助。完成了勤勞奉公的天職。即或不管其他事務。在本身的修養上。必得把黃金一般的時光。充分利用了。也就是充分的把他作理性的生活而享受了。所以愛時就是自愛愛人。是新生活的出發點。

勞作

德國那蒂斯婦女超特急活動

（李呂）

在此次的戰爭中。有多數的女性參加。流行戰爭的事情。這罕見於歷史的現象。也就是戰線和後方並無區別的緣故啊。

戰爭佈限於戰地的思想。還是前次大戰以前的話。以那末期所得的經驗而此次戰爭各國便有舉國家總力戰態勢或準備。也就是說舉國民的全部而為總力戰之戰士。活躍於防火的婦人們擔當時天的防空戰士。而於家庭廚房裡的太太們也要奮起來擔當戰爭經濟的一部門。

增強生產

然而簡單來解釋說。也就是為戰務而要求增強生產。勞動力的需要。自然也就無限擴大。以在男子所擔當的職業分野。逐漸促起女性出入的傾向。這也可說是此次戰爭中總力戰態勢所發生地顯著地特徵。當戰爭益形激烈化漸見徵用婦人的今日。茲將德國之情形誌之如左。

配送郵件

盟邦德意志郵送郵便物。全為女性。職業婦人之總數算來戰前亦有八百十萬。現在又增加一千七百萬。而代替男子出入的職場亦委實的多。

戰前主要多在百貨店或化粧品店的臉青女子們。於今卻多在工場方面工作。其中也有有小孩的女人。在軍需工業方面工作的婦人們。進而從事有責任且須要高等技術之工作。適合女性的纖細而且綿密的性格之工作居多例如檢點機械。製圖。管理化學兵器。或熔接等種類。其他方面。信差的八成皆係女人。車站的檢票員。火車電車。公業汽車的車掌。亦皆由女子代替。

消閑可恥

現在德意志所謂消閑婦人。實在是再無一人了就是到了相當年齡的上等婦人們亦為百貨店的店員及喫茶店的招待而工作。即混着神女生涯的妓女。值此時局亦感到必須有稱相當工作。忽而赴軍需工場來工作了。其中也有晝間在工場工作。夜間依舊出現於娛樂場的女子們在戰線活躍的女性。有由少壯婦女結成的德意志特別志願看護婦隊。這些女子們組成野戰病院之看護婦。及鐵道沿線的給養部隊。或為補給部隊。際關照慰問兵士外。並於佔領地域救濟難民。克服酷寒及零下三十度戰線的困難狀況。而都東之繼續活躍。

※德國女學生課餘的田間勞作※

器皿

特爾恩（器）
特爾恩阿厰爾（器皿）
沽衣塞（臥體）
和昭和（磁體）
塔塔納（抽屜）
希雅達安（櫃格子）
喀昂其哩（櫃門鋼挑牌）
商歇勒（鎖簧）
阿納納（鑰匙）
居傲塞（鎖）

現代知識

英國和歐洲大陸【下】

・拓荒・

對歐干涉之種種

英吉利由於干涉西班牙王位繼承戰爭。用威脅手段分離當時法蘭西和西班牙的親密關係。尚在和平條約文中自讚着『勢力之公平的均衡』。

拿破崙一世失腳後英吉利的意圖。不僅將敗戰的法蘭西使之撤退至舊國境線。且阻止同盟國俄羅斯之向中歐進出。為其最大關心之所在。一九一九年德意志和意大利關於領土問題紛爭之際。因加士羅伽之參加審判委員又得進一步強化英吉利在歐洲大陸之地位。且加士羅之後繼者。凡是大陸之問題。不論何事。皆須與英國談判而公然提示出此種要求。

予法國霸權機會

及至路易。路沿卻與英吉利的傳統政策相反。世界大戰後努力於德意志之鉗壓。如是給與了法蘭西於中歐確立其絕對的霸權機會。然而其另一面。法蘭西不僅其世界政策即於歐洲的政策。終陷於始終必須尾隨於英吉利之地步。

經過這樣的途程。與歐洲擁有直接關係的海軍帝國之英吉利。實是最適當的和平保護者之輿論。漸次擴及於世界。更有許多弱小國家全是依存英吉利而圖自己的安全。幾度的與英吉利締結條約。

英吉利對重要的大陸各地。如萊因河口地區。法蘭達斯沿岸。達達尼爾等。皆伸張其勢力。但英吉利大陸政策的前提條件。即是使德意志之無力化。

歐洲大陸之解放

一八七〇年。法蘭西敗北。德意志之統一成功。基士列立對此『日爾曼民族革命』之結果。在下院曾說出警告謂。

『由此革命而打破了。歐洲各國之均衡狀態。英吉利到今已蒙受最大之威脅』。

結束第一次大戰所締結的凡爾賽條約。分割了德意志的生存權。而奴隸化德國國民。

英吉利意中之歐洲大陸之秩序。無不是直其基礎於諸民族本然之要求。始終不外大英帝國之保全及制霸世界之目標。今次戰爭中的德意志及其同盟國。係乃為建設歐洲之新的真實的秩序而戰。不是單為自己的生存圈或者生活權。乃是為着歐洲的自決權。及獨立解放而戰。（完）

（墨西哥的跳豆）

跳豆原來的名子叫『蹶豆』。產在墨西哥的亞拉毛斯地方。氣候非常潮濕產着一種樹。地沒結果。將開花的時候。有一種小虫飛來。在每個花朵上產三個卵。等到結了果實的時候。三個卵只能化一個卵。因為果實是三角形的。裡面分為三部分。三個小莢。兩個莢裡。有黑色的種子。那一個莢裡是一條小虫。就是那孵化的。

等到八月時。果實落到地上。便分為三部——兩部是種子。一部分是小虫。小蟲的莢落地以後。小蟲便在莢裡把身體一捲一直的跳動起來。所以就叫做跳豆。

蟲子跳到了很饑害。不至於被旁的動物吃了的地方。到了冬天。便睡着不動。到了春天天氣暖和的時候。再跳來跳去。並且把小豆莢咬了一個洞。探出頭來。在小豆莢外衛衛的作了一個繭同蠶一樣的變了蛹再變為成蟲而飛去了。

美麗的西湖【五】

・漱石・

劉莊古趣 旗下歌聲

斜陽春色掉紅亭。是更有一番惆悵意。

懷着綺麗的但也是灰暗的心情。坐上船。一路迴過幾個地方……最後是到劉莊。

劉莊的地方不小。佈置完全古色古香。這是與汪莊不同的。也不知道是不是因為天晚的關係。我走到裡面總覺得有一種陰惻惻的意味。寬大的舊體檯柱。灰色黑色的居的傢俱檀木雕刻精細多。再走到劉宅墓地一望。一排是許多個塚。湖水四尺晚烟暮煙。不辨水天。

入晚的西湖也有一種特別的意味。當我們解纜登舟。心地萌起一種烟波浩渺的佳趣。回頭望望劉莊。曲折的石欄。亭台的高下。沒入晚煙中。輪廓模糊了。綠柳披拂。堤欄下陰森森。湖水汪洋了暮色擴張了。汪洋的湖水再調起巨大的暮色。融在人心中的乃有一片無際的蒼茫……湖水渺瀰。山色渺瀰。在灰色的畫本上勾着幾筆蒼綠可是你也分不出是山是樹是堤。

有一隻船上發出歌聲。壯遠的喉聲在暮色蒼茫中呼出好像把這一個靜寂的世界又喚醒過來。

旗下的燈火。初則稀疏數點。慢慢的多起來。坐在船上的我們。身在舟中。舟外是湖。湖外是黑夜。好靜的心之外。也有一種光明的歡喜。人畢竟是好熱鬧的動物。離羣索居長久是不可能的。我們希望船能快到彼岸然而船并不因為切盼之心而加快。恰巧天又起了一點彷彿比先更慢。

官吏禮法一覽 11

第十章 其他

第五十一。執務中以緊張靜肅為要。如任帷吸煙或防害他人等類之行為。應加謹慎。

第五十二。室內及庭上應保持清潔並整頓。

第五十三。於廳舍內外不得隨意吐痰擤鼻涕。或亂丟廢紙。

第五十四。因出席會議或其他事務。而須長時間離席時。其去處及事務應事先表明。

談浴池（四）・小天・

南京與鎮江

（十八）青島 德源樓（河南路）。三新樓（保定路）。義和樓（李村路）。潤發（高密路）。天合樓。潤德樓（直隸路）（濟南樓）。

（十九）駐馬店 王蘭泉（車站東街）。泳樂泉。浴池金昇（均車站正大街）。

（二十）信陽 新華樓。

（二十一）南京 大觀園。天然池。奇園。日日新。龍園。（均下關商埠）。鍾山泉（三牌樓）。銘園（北門橋）。蘭園（二山街）。臨園（花牌樓）。東園（承恩寺）。新新池（豐圓街）。新龍池華新池（均府東街）。銘軒丹鳳（朱珍巷）。五龍池（石田巷）。丹桂（鈔庫街）奇園（奇望街）。西園（西條巷）。泰園（太平橋）。大新池（升平橋）。功園（司署口）。銘新（朱平橋）。漢香（大香爐）。

（二十二）浦口 一體園（大馬路）。丹桂（金湯門）。浦江泉（小河南街）。

（二十三）鎮江 德安池（錢業公所後門）。又新。洗清池（河邊）。天一氏（龍江巷）。萬安池（三新巷）。龍池（魚巷）。更新池（大西門內五條小街）。雙鳳池（寶安新街）。中泠泉（大街山巷頭）。萊興池（黃花亭）。第二泉。中華泉（打索街）。城內大市口。山海泉（小碼頭）。仿沂（南門大街）。沂園（河邊）。如意（南門外橋下）。

鄭光祖生平及其著作（八）

漢沅君南劇拾遺補：『雅熙樂府無名氏的「佳人說」梁州云：「這早晚不來呵。莫不是藍橋驛無魚雁失了信的瓊瓊。這早晚不來呵。莫不是金井邊轆轤紅灰了心的翠屛。這早晚又來呵。莫不是西廂下變了卦的鶯鶯。」曲中的願子。都是不用姓的。幾個女料極簡單。但對于我們也是有用的。他使我們知道瓊瓊會相識。在秦樓楚館相會。結果瓊瓊失約。且看書杳然。也許鄭劇的第二折寫的就是這段情節。也許在元傳奇相環寶內這段情節也是個重要的『關目』。（未完）

清儒・翁海村與日本文化 11

林 康撲 鄭著 春 譯

卷二十四（藝文志七）。為日本書籍。自萬葉集以下約百十數種之目錄。其中並加入作於中土而存日的唐本。編排方法。將製作刊行的分列於前。將不明的一括於後。而對於吾妻鏡。七經孟子攷文補遺。合類節用集大全。重刻古文孝經。何晏論語集解。皇侃論語義疏。重刊鄭注孝經。日本史。領之事。日本八志。仙臺國記略。各各附以解說。

何晏的『論語集解』。早入於朝鮮的寫正平版論語集解之底本。寬長年間。明軍的監軍嚴應宮。於兵馬倥傯之間。求之觀為希世之珍本。永傳於其子孫。但後來歸於錢曾之手。由錢氏傳到顧安道之途又子。到黃丕烈。由黃氏再傳到張金吾隨即又由張氏移於陸心源。今收入於日本岩崎男爵之靜嘉堂。庫。為世之所周知。

談・崑・虞（3）・郭籐洸

（一）崑劇在文學上之價值。須知崑劇於文學上之價值一事。乃當了解崑曲在文學上之地位。蓋崑曲乃為從樂府詩詞蛻化而成者也。考劇藝苑巵言上所言。『三百篇亡而後有騷賦。騷賦難入樂。而後有古樂府。古樂府不入古。而後以唐絕句為樂府。絕句少婉轉。而後有詞詞不快北耳。而後有北曲。』

東西譯語音變

凡世界之語言。因彼此重譯。轉變無窮。如中國與印度。俱為東方古國。文字交通最早。印語譯中國為震旦。震旦者秦也。歐人轉譯震旦為支那。支那亦秦也其次通中國者為埃及。秦漢時。有義渠戎義渠者。埃及之音轉。漢甘英使條支。抵安息。安息者。今之小亞細亞。即亞細亞之音轉也。土耳其在唐時。始與中國通。故中國稱之曰突厥。突厥者土耳其之譯音也。俄羅斯五代時。始與中國通。故俄人稱中國為契丹。中國稱俄人為羅刹。羅刹者。羅斯之縮音。今之日本文譯為露西亞。音猶近也。至于西伯利亞。譯為鮮卑婆。羅乃（南洋國名）譯為渤泥。蘇武牧羊之白海。為今貝加爾山海經大皇氏南巡至于刑馬之山。刑馬即今喜馬拉。叶音正同。（大林）

淘氣毛先生識字記

丙儒　45

四、開始識字

『先生！獨木的木。既是象形。那末花草的草。老老年的人。怎樣象形呢？』學生發了問。因為草木相連。他們很容易想到的。

『是啊。草也是象形字。最老的草字是這樣。』許先生在黑板上竪揍着木字。又給他們寫了草字。象下面。

『這個字在最老時候的文字裡。應乎念草。不知什麼時候改讀為徹。據說文。這個字象草木初生。也就是剛發芽不久的幼草幼木。當中一竪。象草木之本。上面兩枝。象才發生的葉或枝。造此字的筆法。和木字是差不多的。不過木字。象已成之木。專門代表木本植物。與字兼草木而言。但是它的象徵。是專指幼稚的草木而言的。後來的屯字每字毒字熏字芬字等。皆以這個字作它們的偏旁。尤以屯字講的最好』。許先生說着。又在黑板上給他們寫了一個篆書的屯字。

『篆書的屯字是這樣寫。也是象形字之一。可是乍一看。也許不知象着什麼物件。其實這字不光是象形。據我想。在象形以外。還兼眼了指事會意兩個原理。據說文〃屯。難也。象草木之初生。屯然而難也。從屮貫一。一地也。尾曲。易曰屯。剛柔始交而難生〃。這種解釋。在你們小孩子也許不易了解。但是我用白話一給你們譬說。你們就明白了。屯是草木的幼芽。草木在地裡剛一伸腰。正在萌動的當兒。是不是很柔軟的。上面一橫象地。地是不是很剛硬的。土裡的幼芽。要想生出地面。是不是要用一番努力。才能突出地面？所以柔軟的東西要突出硬的阻隔。那決害不是很容易的事。因此之故。屯字訓難但看它的小尾巴。彎曲曲的蜷動着。不是正在努力向上拱的神氣嗎。古人造字。是多末有意思呢』。

『是不是象蟲子似的向上拱？』歪毛問。

『正是那樣。不過蟲子是活物。草木的嫩芽雖然不是活物。却有生機。所以也能破土而出。你們沒見屯字的上頭。已然鑽出一點尖兒來。它要把這個困難情形度過。便不難成為開花結實的草木有益於人。便是合抱不交的大樹。也是這樣成功的。人類也是如此。不受罪。不遇困難。決其不能成大功的！』

國際劇場
今天隆重貢獻新片
演期 三月廿六日 廿七日 廿八日 廿九日 卅日 卅一日 四月一日
◇中華影業公司出品 慈母心 袁美雲 王引 夫婦合作力作
加演 ◇有社會倫理 滿映新聞
◇大東亞聖戰中我們要堅強向完遂前進◇
下期預告 國泰公司出品 桃花湖 胡楓主演
乘電車停留場設於本院門前 請乘利用吧

光陸電影院 城內中街路南 電（四）三六三三
二十七日起至廿九日
藝華影片公司 名譽出品 日出 陸露明 梅熹 主演
下期 三劍客

電影院 市電車路 電（二）三七九一
二十六日至一日 七天 同時加演 滿映時報
中聯影片公司新作奇情偵探片 慈母心 主演 袁美雲 王引
下期 花月良宵

天樂 城內大什字街 電（四）二一八二
廿六日 廿七日 廿八日 廿九日 三十日 卅一日
夫妻結力作品 中聯影業公司出品 慈母心 袁美雲 王引
下期 楚霸王

天光 大西關大街 電（二）三二七八
廿七日至二日 兩大貢獻
筱稻岩 小科班京劇 同時電影開映
將此廣告全部剪下持來買票只收半價但限二人一次有效
四月二日 博愛

雲閣電影院 北市場 電（二）五三九
廿七日 廿八日 廿九日 只演三天
千里送京娘 李麗華 賀賓 主演
下期 銀壇前記錄新製片 博愛

光明電影院 勸業場內 電（四）二一八八
廿六日 廿七日 廿八日 廿九日
全部東區探險 手偵無盜探
明星公司出品完全新版 夜明珠 嚴月嫻 白雲 主演
下期 注意佳片

金城
廿九日 今天兩大貢獻 北京來奉許數來斗 全體五十餘人登台
大西關大街
許數來斗 評劇 徐慧君 滑稽大王 楊星星 領銜
全本冤怨緣
同時電影 大破隱身盜

婦女病的救星

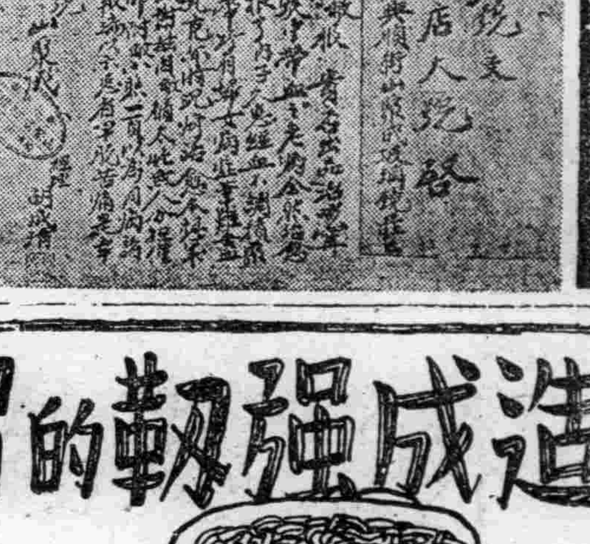

謹為女界同胞患病諸君指一福音叁我婦女中患經血不調赤白帶下經期不準兩三個月經血不見或每月內數次不止趕前錯後頭痛心口痛腰腿疼痛時常腹痛經期腹痛每逢行經臥床不起肝鬱氣滯膨悶脹飽嘔吐惡心飲食不進妨害健康不能生育以上各症實為女界大敵最當患數年延醫服藥不惟無效且更日益加重幸賴服鶴春藥店安坤丸依法服用藥性平和不誤工作毫無痛苦完全治愈費錢不多大患除淨實為此生幸事茲將照片一頁煩登報端深願患以上各症之女同胞人人購服早享人生幸福乃敢之深意也

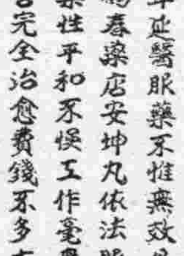

安坤丸小盒二十付五圓大盒三十付七圓五角外埠函購另加郵費四角外埠代理均載新聞廣告欄內貴處如無代貴者即直寄奉天市大西城門外舊電車站北頭路西鶴春藥店款到發藥決不致誤

介紹人 奉天市隆昌街二十九號 羅淑秀 謹白

是謂經安坤丸

同慶更生

◇奉天市大東門裡北順城街胡同濟世藥房樂宅 成樂慶感謝◇治癒長子七年症羊角瘋抽
◇吉林市內順城街周文魁感謝◇治癒二女四年症破爛鼠瘡
◇奉天藩陽縣公署金星奇感謝◇治癒內人三年症肺勞吐血
◇海城東北悟樹屯張文滿兩謝◇治癒歸人數年症腿疼驚痰
◇哈爾濱上號公記趙興全感謝◇治癒本人三年症久痢白濁
◇龍江市內福興德李文郁感謝◇治癒本人三年症夢遺滑精

診療 產科
大西醫院
內外科、性病科、其他電氣、太陽燈、超短波 各科治療 戒除各種麻醉慢性中毒 負責戒除
院址 奉天市大和區靄町三番 電話 事務用三三五二八 病用三四〇四七
院長 樂德軒 助產士 孫靜波
接生助產 不分晝夜 隨時應須
病室完備 入院方便

感謝靈藥

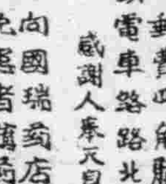

故者故人張玉珩自幼充商遲眠早起又兼食不宜時曰積月累成了肺癆日漸面黃肌瘦初不時見咳嗽不很注意近幾年飲咳重夜不成眠吐痰帶血常大口吐血虛喘甚步旅艱難屢醫不效經友人介紹奉天國瑞藥店出品之益壽丹肺病專門藥故購服三盒未到服完乃大見奇效陸續購服兩盒病即愈矣可見益壽丹真有起死回生之效此延年益壽之功似此靈丹非一般藥可比感恩難忘當以報端介紹同病相憐者諸君照刊登諸報端以介紹之命平登壽域以上衷心之言請親友觀者功德無量意自己無病一身下轉送諸親友
益壽丹每盒十二付國幣七元外埠函購另加郵費四角購藥處奉天市小北城門外西頭電車路路北國瑞藥店
感謝人奉天皇姑區源發盛 張玉珩謹啟

肺病救星

敝國瑞藥店因明幾份代理家略表一二以免患者購藥不便將各代理家註明於左
新京義和泰藥店 安東瑞祥泰藥房 吉林民生大藥房 凌源濟生大藥房 海城濟泰和藥店 西安商盛壽藥房 莊河滿洲大藥房 密山德廣東藥店 扶餘志泰和藥店 撫順信仁雲藥房 東寧同和昌藥房 通遼仁和長藥店

造成強韌的胃腸易如反掌

◎胃腸健全 充分吸收
◎提高榮養 百病消除
飯前飯後 吞服數粒 確是健康的種子！
仁丹……奇効超群
去口臭 助消化 潤腸通便 立止頭痛 豫防雜災
各地皆有出售 嚴防假貨欺人
仁丹